

iTeraCare™

Das 1. Physio-Gerät mit



Terahertz-Frequenz

Quanten-Technologie

Optische Quarztechnologie



Herausgeber: INOVIDA

Schillerstraße 10
66987 Thaleischweiler - Fröschen
Funk: 0177 / 53 20 218
E-Mail: info @ inovida.eu
Internet: www.inovital.eu

1. Auflage: Juni 2022

Die folgenden Informationen sind nicht von einem Arzt, Psychologen oder Wissenschaftler verfasst worden. Sie dienen lediglich dem Zwecke der Aufklärung und Bildung. Der Inhalt versteht sich nicht als Ersatz für eine psychologische, ärztliche oder soziale Beratung, Diagnose oder Behandlung. Holen Sie bei allen Fragen zum Thema „Gesundheit“ immer den Rat Ihres Hausarztes, Psychologen und anderen geschulten medizinischen oder psychologischen Fachpersonals ein.

Missachten Sie niemals professionellen, ärztlichen Rat und verschieben Sie keinen notwendigen Arztbesuch aufgrund von irgendetwas, das Sie gelesen haben. Als Leserin und Leser dieser Broschüre, möchten wir Sie ausdrücklich darauf hinweisen, dass keine Erfolgsgarantie oder Ähnliches gewährleistet werden kann. Auch kann keinerlei Verantwortung für jegliche Art von Folgen, die Ihnen oder anderen Lesern im Zusammenhang mit dem Inhalt dieser Broschüre entstehen, übernommen werden. Der Leser ist für die aus dieser Broschüre resultierenden Ideen und Aktionen (Anwendungen) selbst verantwortlich.

Copyright

Reproduktionen, Übersetzungen, Weiterverarbeitung oder ähnliche Handlungen zu kommerziellen Zwecken sowie Wiederverkauf oder sonstige Veröffentlichungen sind ohne die schriftliche Zustimmung des Autors nicht gestattet. Alle Rechte, auch die des auszugsweisen Nachdrucks und jeglicher Wiedergabe, vorbehalten und nur mit schriftlicher Genehmigung des Autors Hanno Jung!

INHALT

Disclaimer / Haftungsausschluss	2
Alles ist Schwingung	3
Terahertz - TOP 10 Technologie	4
Eine Stunde Therapie entspricht	5
Wie wird das iTeraCare Gerät bedient?	6
Nicht empfohlen für ...	7
Die 10 Behandlungspunkte	8
Wie behandelt man die 10 Behandlungspunkte	9
Kopfschmerzen / Haarprobleme	10
Gesicht / Augen	11
Ohren / Rhinitis / Nasenprobleme	12
Zahnschmerzen / Halsweh & Husten	13
Husten, Erkältung & Triefnase	14
Fieber, Bronchitis & Asthma	15
Schulter & Nacken / Brustprobleme	16
Milz, Magen & Darm / Rückenschmerzen unten	17
Verstopfung & Darm / Gynäkologische Probleme	18
Prostataprobleme / Hämorrhoiden	19
Fußpilz & Onychomykose / Hautprobleme	20
Wundprobleme / Schlafschwierigkeiten	21
Mandel-, Halsentzündung / Hyperthyreose	22
Krampfadern / Gicht	23
Rheuma & Gelenkschmerzen / Körpergewicht	24
Bluthochdruck / Blutzucker Probleme	25
Hemiplegie / Kälte & Körperfeuchtigkeit	26
Nieren und Yang beleben	27
Übersicht Rücken und Wirbelsäule	28
Funktion der Rückenmarksnerven	29
Hand- & Fußreflexzonen	30
iTeraCare Geräte (Classic, Premium, Pro)	31
Übersicht Gutachten und Zertifikate	32

i-Tera.Care

Haftungsausschluss

Das **iTeraCare**-Gerät ist ein zertifiziertes elektrisches Haushaltsgerät. Es wurde als „safe to use“ zertifiziert, emittiert keine schädliche Strahlung und verfügt über Etiketten, die eine internationale Verbreitung ermöglichen.

Das **iTeraCare**-Gerät ist kein medizinisches Gerät und der Hersteller gibt keinen medizinischen Rat. Benutzer verstehen, das Gerät nicht als Medizinprodukt oder für diagnostische Zwecke, auf die man sich verlassen sollte.

Seine Verwendung ist nicht als Ersatz für eine medizinische Behandlung oder Beratung durch einen ausgebildete medizinische Fachkraft. Die Benutzer verstehen, dass sie das **iTeraCare**-Gerät auf eigene Gefahr verwenden.

Wenden Sie sich bei Fragen zu einem medizinischen Zustand oder für spezifische Anleitungen zur optimalen Anwendung immer an Ihren Arzt oder eine andere medizinische Fachkraft des **iTeraCare**-Gerätes.

Diese **iTeraCare**-Broschüre dient nur zu Informationszwecken. Die hierin enthaltenen Informationen sind ICHT als medizinischer Rat zu verstehen. Die Weitergabe dieser Informationen an Ihren Arzt ist nützlich und praktisch. Die Aussagen wurden nicht von einer Gesundheitsbehörde bewertet. Das Produkt ist NICHT dazu bestimmt, Krankheiten zu diagnostizieren, zu heilen, zu behandeln oder zu verhindern.

„Alles ist Schwingung“

bedeutende Worte, in Ihrer Tiefe belegt durch unzählige wissenschaftliche Studien, in ihrer Gültigkeit bestätigt als grundlegende Voraussetzung für alles Leben, als „kleinsten Bestandteil“ eines Elementarteilchens. Alles, was ist, hat seine eigene charakteristische Frequenz, stark, schwach, physiologisch, pathologisch.

Allen lebendigen Prozessen und Krankheitsbildern können Frequenzen und Schwingungsmuster zugeordnet werden.

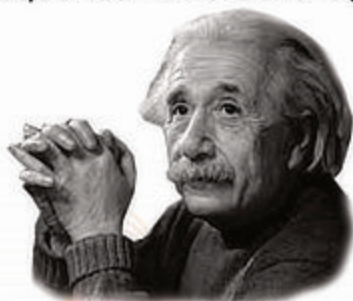

„Die Medizin der Zukunft wird die Medizin der Frequenzen sein“

Albert Einstein

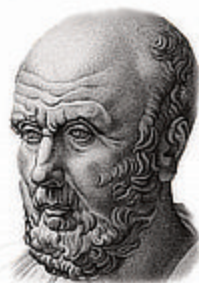

„Wenn es einen Weg gibt, die Knochen zu erwärmen, dann können alle Krankheiten behandelt werden.“

Hippokrates

"Die natürlichen Kräfte in uns sind die wahren Heiler von Krankheiten"

Hippokrates

In den 1980er Jahren entdeckten amerikanische Wissenschaftler eine Frequenz, die der Schwingungsfrequenz menschlicher Zellen entspricht - **Terahertz-Wellen**. Terahertz schwingt in der gleichen Frequenz wie normale menschliche Zellen und erzeugt Millionen von Schwingungen pro Sekunde.

Auch unser menschlicher Körper erzeugt Terahertz-Frequenzen. Säuglinge strahlen mehr aus, während ältere und kranke Menschen weniger und schwächere Terahertz-Frequenzen ausstrahlen.

Terahertz ist die Top 10 der innovativen Technologien, die die Welt verändern können

Die **iTeraCare** Terahertzwelle – „*Licht des Lebens*“ – kann schnell in den menschlichen Körper bis zu einer Tiefe von 20 Zentimetern eindringen und bewirkt....

ZERSTÖRT UNGESUNDE ZELLEN

Die Energie der Terahertz-Frequenz geht mit unseren normalen Zellen in Resonanz. Alle abnormalen oder mutierten Zellen werden absorbiert und eliminiert.

AKTIVIERT RUHENDE ZELLEN

Die Terahertz-Frequenz absorbiert und aktiviert Zellen mit mäßiger Temperatur und beseitigt so schlafende Zellen.

FÖRDERT DIE SELBSTTHEILUNG

Die Terahertzfrequenz induziert und stärkt die DNA und organische Moleküle und geht mit unseren Zellen in Resonanz, wodurch die Selbstheilung gefördert wird.

BEFREIT MERIDIANE & LYMPHEN

Befreit Meridiane, stimuliert Akupunkturpunkte, reinigt das Blut und fördert den Stoffwechsel.

VERBESSERT DIE MIKROZIRKULATION

Die Terahertz-Frequenz erweitert die Blutgefäße, verringert den Widerstand des Blutflusses und die Viskosität

REGULIERT DIE DRÜSEN

Reguliert die endokrinen Drüsen und schützt unsere Organe

BESEITIGT DIE KÖRPERFEUCHTIGKEIT

Beseitigt ungesunde Körperfeuchtigkeit und gleicht das Immunsystem des Körpers aus

VERBESSERT DIE DURCHBLUTUNG

Beseitigt Blutunreinheiten, reinigt den inneren Blutkreislauf und beseitigt Verstopfungen, erweicht Blutgefäße und Klumpen.

Eine Stunde Therapie mit **iTeraCare™** entspricht



10 Mal
Akkupunktur



20 Mal
Schröpftherapie



30 Mal
Gua Sha



40 Mal
Massage

i-tera.care



Wie wird das **iTeraCare™** Gerät bedient?

- 1.** Versuchen Sie, es selbst zu blasen, weil Sie die Wärmeeindringung spüren und kontrollieren können.
- 2.** Versuchen Sie, direkt auf die Haut zu blasen - es ist auch möglich, durch die Kleidung zu blasen.
- 3.** Genießen Sie den Prozess des Blasens, Sie müssen geduldig sein, geben Sie Ihrem Körper etwas Zeit, sich zu reparieren, lassen Sie den Schmerz, den Sie jahrelang angesammelt haben, langsam wegblasen und lassen Sie Ihre Zellen wieder gesund werden.
- 4.** Wenn die Blutzellen gesund sind, verbessert sich die Blutzirkulation, sie kann nun effektiv Sauerstoff und Nährstoffe zu anderen Zellen bringen und gleichzeitig Giftstoffe und tote Zellen wegspülen.
- 5.** Wenn die Meridian-Zellen gesund sind, wird das Nervensystem entblockiert, die Organe können genährt werden und wieder normal und effektiv funktionieren, eine Menge Schmerzen werden beseitigt.
- 6.** Sie müssen zwei Tassen warmes, beföhntes Wasser vor und nach dem Blasen trinken. (Blutverdünnend)
- 7.** Jedes Mal, wenn Sie blasen, sollten Sie auf die drei Akupunkturpunkte, auf die fünf Lymphknoten und auf die zwei Hauptmeridiane pusten. Damit wird das spätere Blasen auf den kranken und wunden Bereichen effektiver sein.
- 8.** Es ist am besten, nicht in die Kälte für ein paar Stunden nach der Therapie, nicht essen kalte Speisen, und nicht duschen.

11. Stellen Sie sich nach der Therapie, also nach dem Blasen, nicht direkt vor einen Ventilator oder vor die Klimaanlage. Sie können den Ventilator und die Klimaanlage einschalten, aber nicht zu kalt und nicht direkt auf Ihren Körper blasen!

12. Vergewissern Sie sich, dass Sie die Kontraindikationen und Vorsichtsmaßnahmen des Therapieverfahrens vor der Anwendung verstanden haben.

13. Es sollte auch verstanden werden, dass die mögliche Verbesserung und/oder Reaktion nach dem Gebrauch, keine negative Nebenwirkung ist.

14. Disclaimer: Die oben genannten Vorschläge sind nur persönliche Meinungen, bitte bilden Sie sich Ihr eigenes Urteil. Diese Vorschläge repräsentieren keine andere Person oder das Unternehmen selbst.

Nicht empfohlen:



**Schwangere Frauen /
Menstruation**



Bei akuten Erkrankungen



**bei angeborenen
Herzfehlern**



**Implantaten und bei
offenen Wunden und Frakturen**

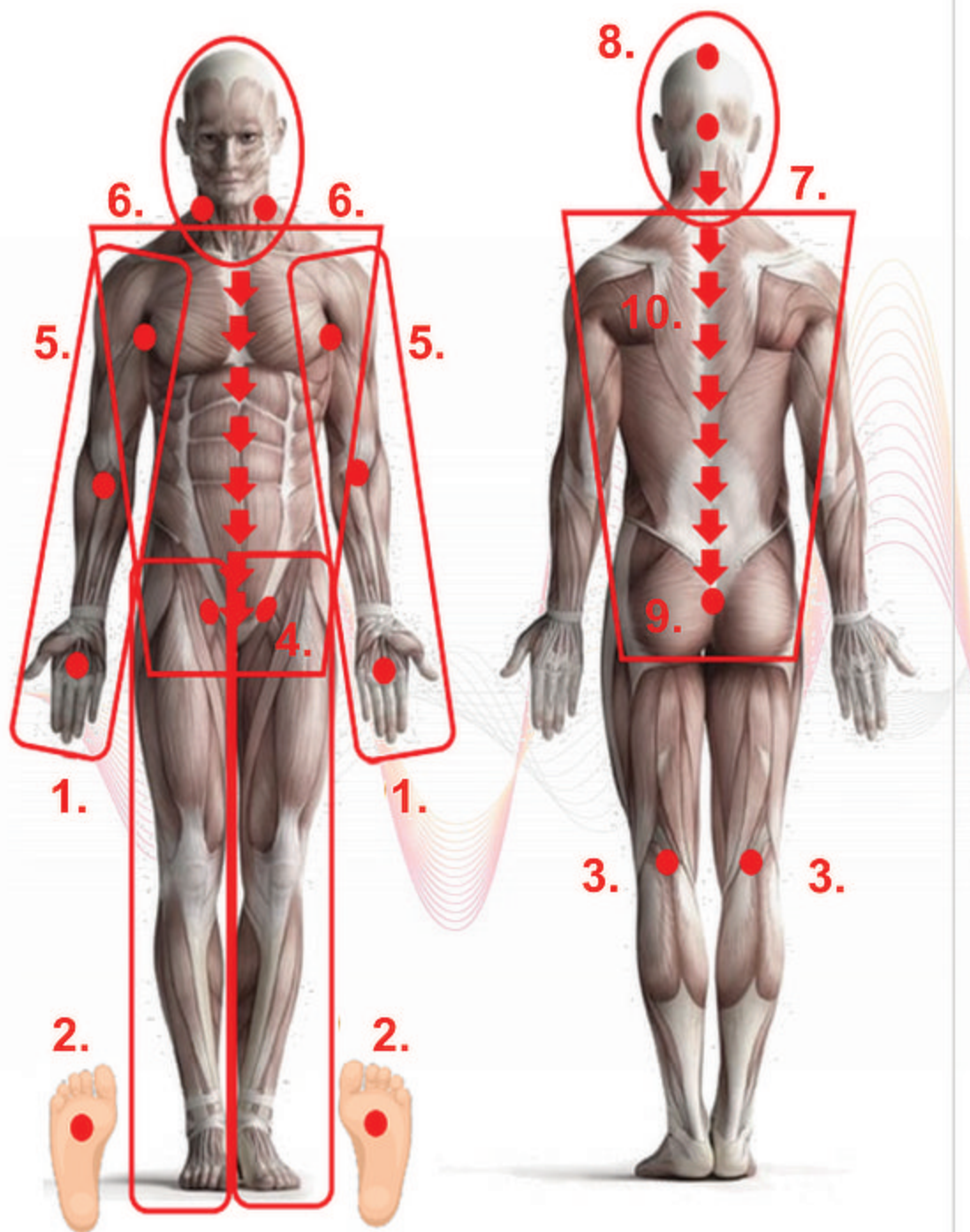

Wie behandelt man?

Sie können das Gerät nach links und rechts, nach oben und unten bewegen, kreisen oder weiter weg ziehen, um Schmerzen zu vermeiden!

Behandeln Sie immer zuerst die 10 Punkte (siehe unten) um den Körper aufzuwärmen, jeweils 1 bis 3 Minuten lang. Danach den schmerzhaften oder kranken Bereich, dieser kann dann jeweils länger behandelt werden!

Trinken Sie immer jeweils 2 Gläser behandeltes Wasser vor und nach der Beföhnung.

- 1** Behandeln Sie die Vorder- und Rückseite beider Hände, mehr auf die rote Stelle.
- 2** Behandeln Sie die Vorder- und Rückseite beider Füße, mehr auf die rote Stelle.
- 3** Behandeln Sie die beide Kniekehlen.
- 4** Behandeln Sie Ihre Leistengegend
- 5** Behandeln Sie beide Achselhöhlen
- 6** Behandeln Sie beide Halslymphknoten
- 7** Behandeln Sie die Halswirbelsäule im Rückenbereich
- 8** Behandeln Sie den Kopf / Scheitelchakra (bitte auslassen bei Bluthochdruck)
- 9** Behandeln Sie das Steißbein im Rückenbereich
- 10** Behandeln Sie Ihre Wirbelsäule

1. Kopfschmerzen:

Bezogen auf die Halswirbelsäule, blasen Sie zuerst auf den Hals, dann auf den Kopf. Blasen Sie die gesamte Schulter und den Hals für 20 Minuten und dann die Ohrlymphe und den Kopf für 25 Minuten, für insgesamt 45 Minuten. (Es könnten Symptome von Kopfschmerzen oder Schlaflosigkeit eintreten, dies deutet bereits auf eine Verbesserung hin)

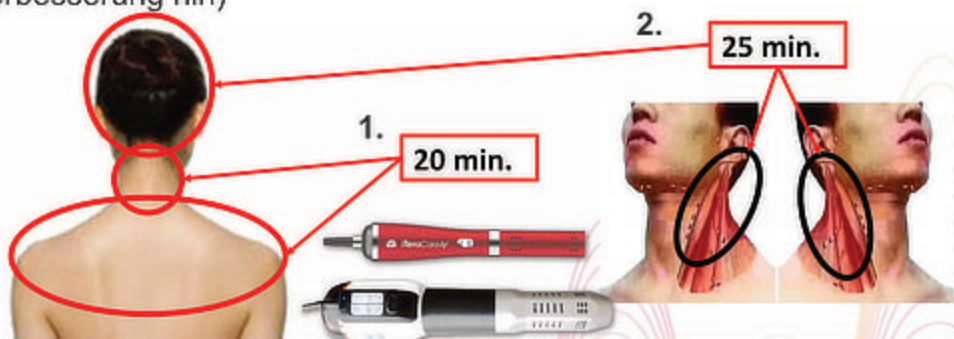

2. Haarprobleme:

Zunächst 20 Minuten lang auf den Nacken und den gesamten Rücken blasen, dann 20 Minuten lang auf die Nieren, den hinteren und vorderen Teil des Magens und den Milzbereich und dann 20 Minuten lang auf den Kopf. 60 Minuten insgesamt.

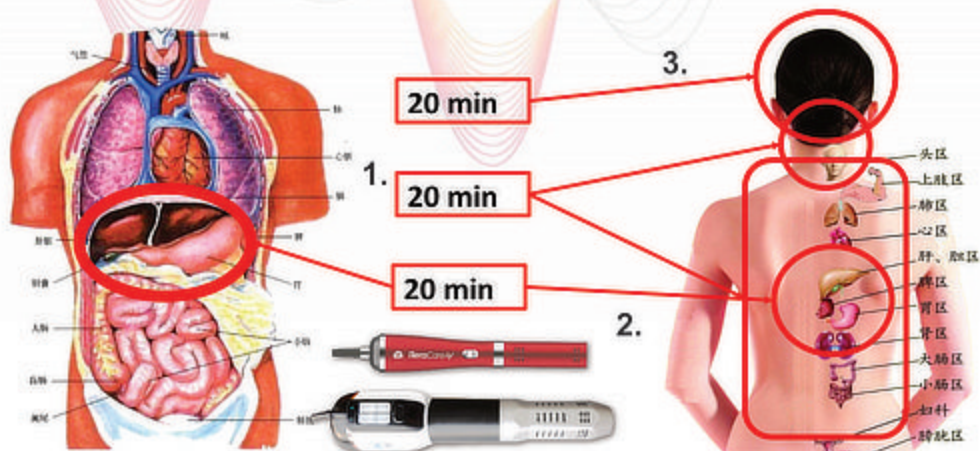

3. Gesicht:

Blasen Sie auf den Hals und den gesamten Rücken für 25 Minuten, um die inneren Organe zu regulieren. Dann auf das Gesicht für 20 Minuten, insgesamt 45 Minuten.

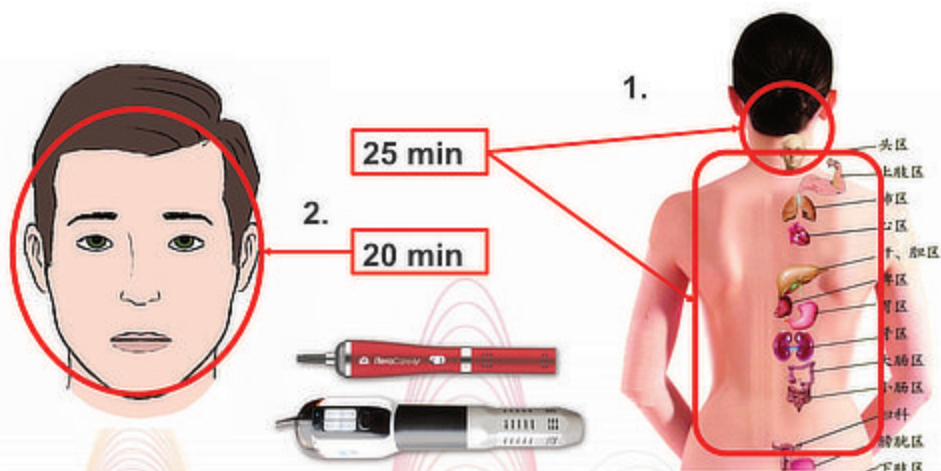

4. Augen:

Pusten Sie 20 Minuten lang auf den Nacken, den Rücken und den Leberbereich in der Mitte der Taille und pusten Sie dann 25 Minuten lang auf die Augen, insgesamt 45 Minuten lang (Heilungskrise, trockene, juckende Augen oder kurzzeitig unscharfer Blick).

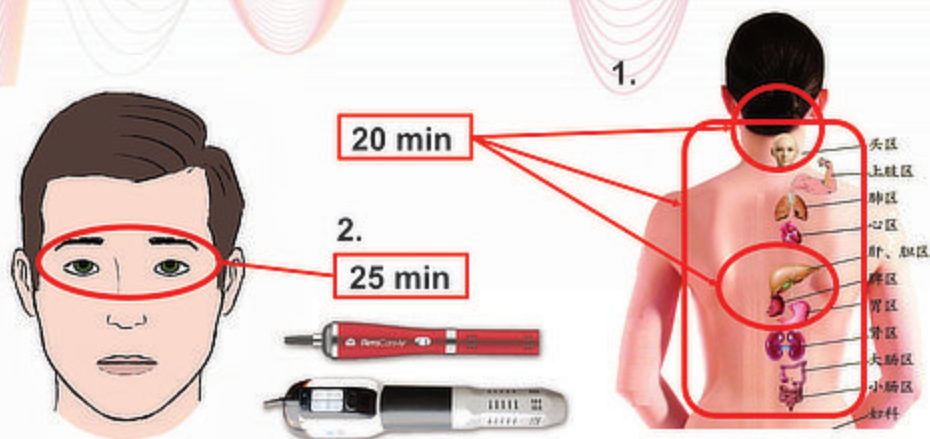

5. Ohren:

Zuerst 20 Minuten lang auf den Nacken, die Taille und den Nierenbereich pusten, dann 25 Minuten lang auf die Ohren pusten, insgesamt 45 Minuten lang (häufiges Pusten auf die Ohren kann die viszerale Funktion regulieren).

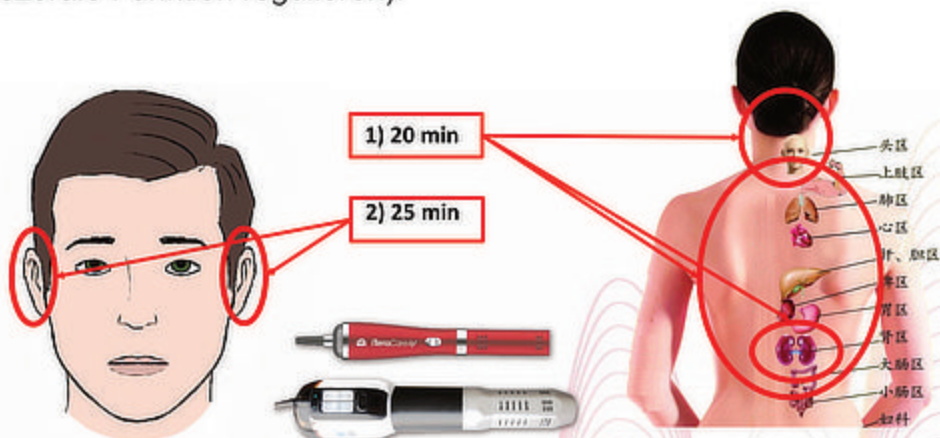

6. Rhinitis / Nasenprobleme:

Zuerst 25 Minuten lang in den Nackenbereich, die vorderen und hinteren Lungenbereiche blasen, dann 20 Minuten lang in die Nase blasen, insgesamt 45 Minuten.

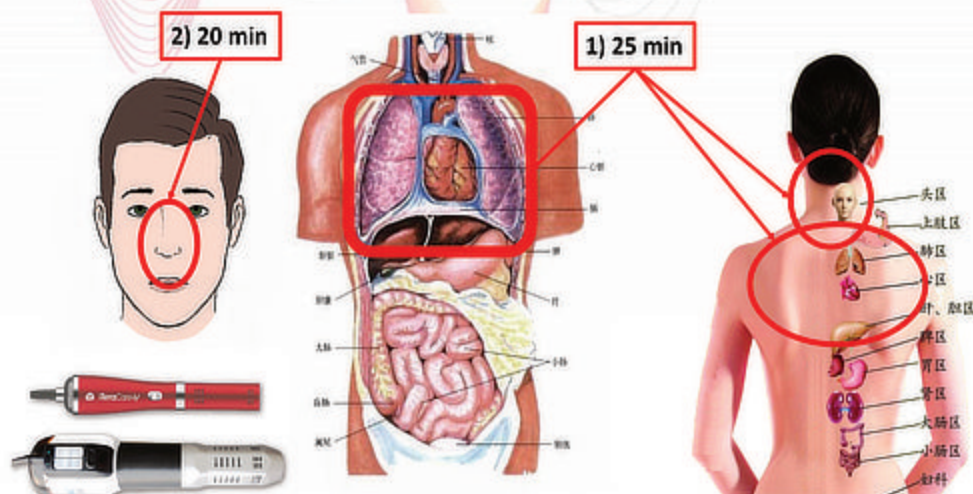

7. Zahnschmerzen/Mundgeschwür:

Blasen Sie zunächst 25 Minuten lang in den Halsbereich, den vorderen und hinteren Lungenbereich und dann 20 Minuten lang in den Bereich der Zahnschmerzen/des Geschwürs, insgesamt 45 Minuten lang.

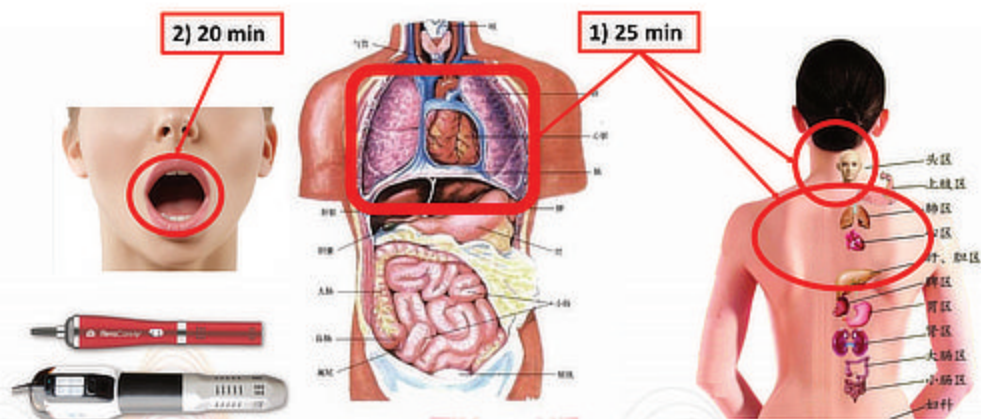

8. Halsweh/Husten:

Zuerst 20 Minuten lang auf den Halsbereich, den vorderen und hinteren Lungenbereich blasen, dann 20 Minuten lang auf den gesamten Rachen und die Halslymphgefäße blasen, dann 5 Minuten lang in den offenen Mund blasen.

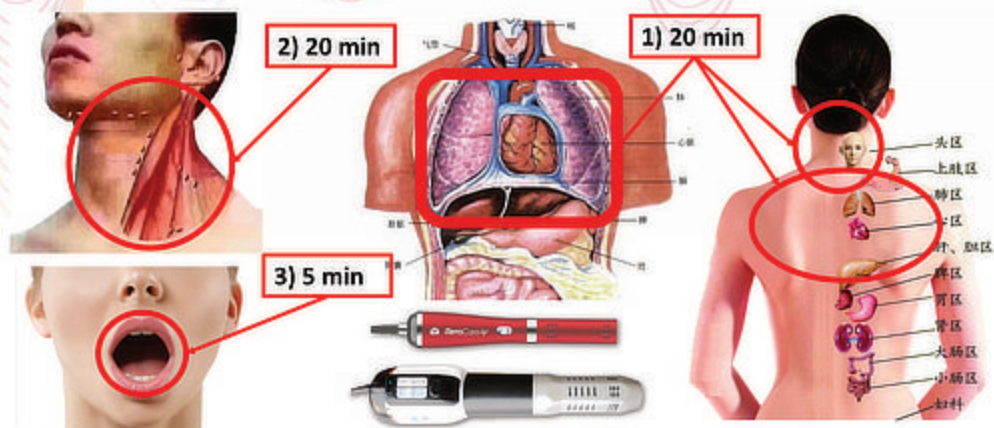

9. Husten und Erkältung:

Blasen Sie den gesamten Rücken und Hals, mehr auf die Milz und den Magenbereich, vordere und hintere Lungenbereiche für 25 Minuten. Dann blasen die gesamte Kehle für weitere 20 Minuten, insgesamt 45 Minuten.

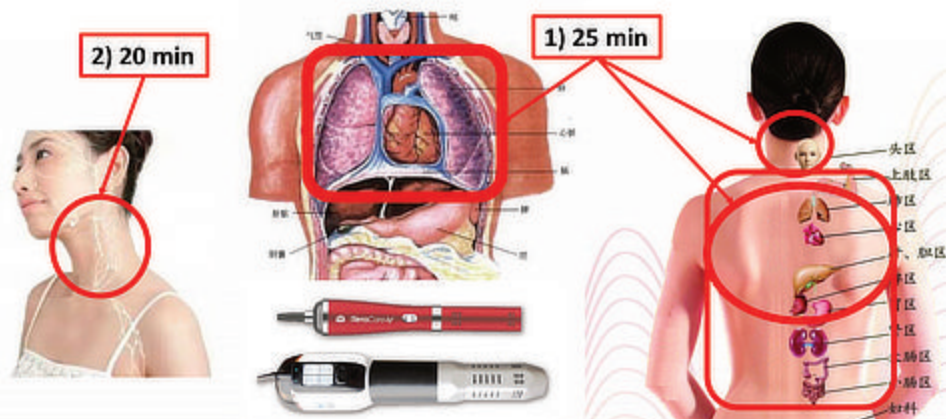

10. Erkältung/Triefnase:

Zuerst 20 Minuten lang auf Nacken und Rücken pusten, dann 25 Minuten lang auf den vorderen und hinteren Lungenbereich, zuletzt 15 Minuten lang die Nase pusten.

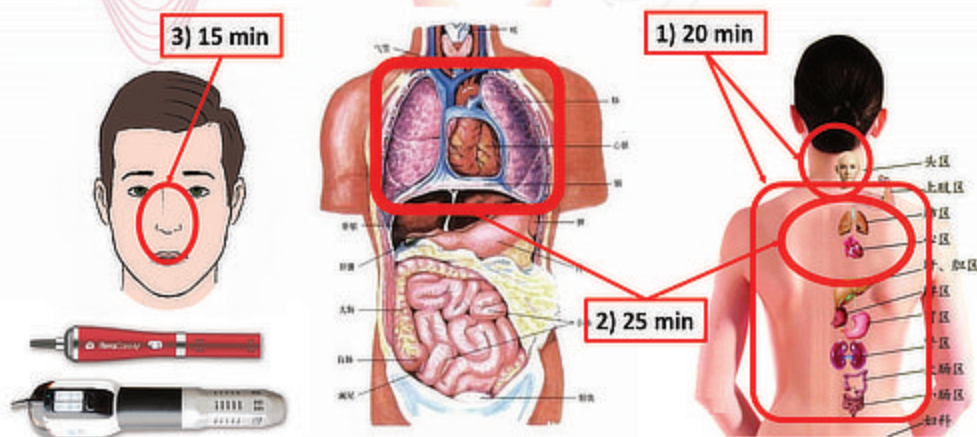

11. Fieber:

Pusten Sie 5-7 Minuten lang auf Handflächen, Fußsohlen, vordere Brust, Rücken, Halswirbelsäule und Kopf, insgesamt 30-40 Minuten lang.

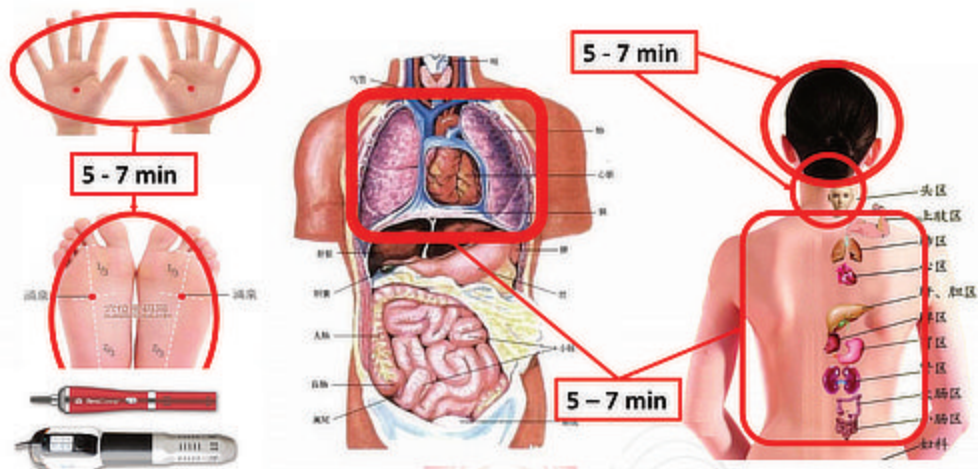

12. Bronchitis/Asthma:

Zuerst 20 Minuten lang auf Nacken und Rücken blasen, dann 20 Minuten lang auf den vorderen und hinteren Bereich der Lunge, schließlich 20 Minuten lang auf Hals und Nase blasen.

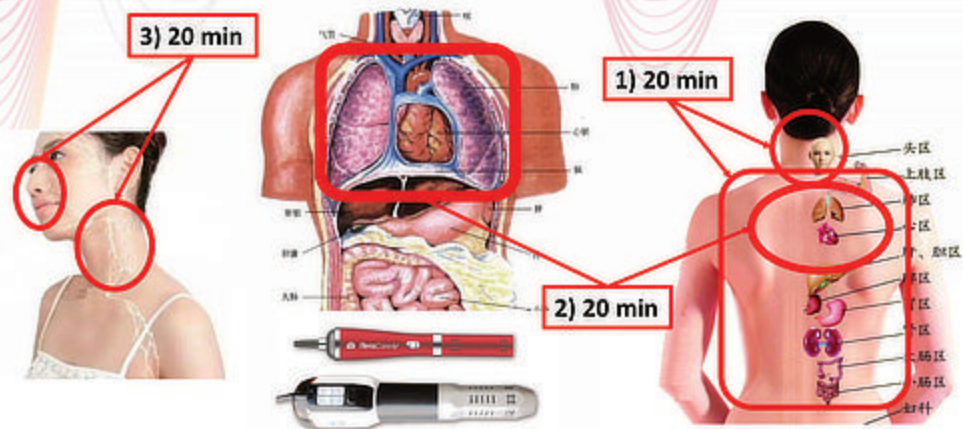

13. Schulter- und Nackenprobleme:

Pusten Sie 15 Minuten lang die Handflächen und Fußsohlen, 30 Minuten lang den Nacken und die gesamte Schulter, insgesamt 45 Minuten. (Taubheitsgefühle und Schmerzen an Fingern und Armen sind meist Probleme der Halswirbelsäule. Danach weiter Finger und Arme blasen)

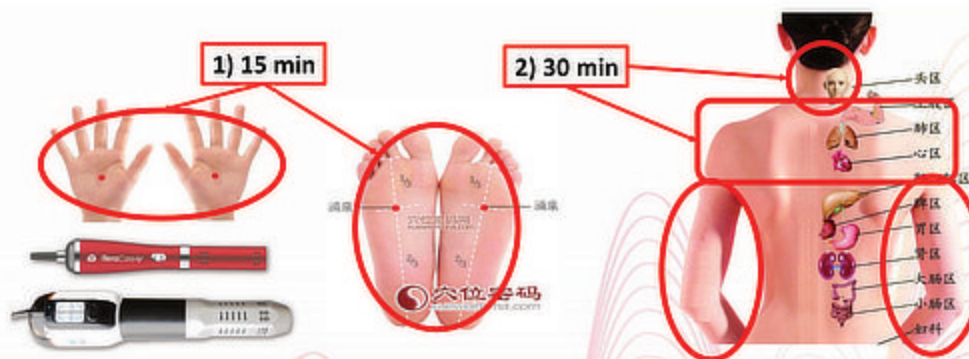

14. Probleme mit den Brüsten:

Pusten Sie zunächst 20 Minuten lang auf den Nacken und den gesamten Rücken, mehr auf die Schulterblätter, dann 20 Minuten lang auf die Achsellymphe und schließlich 20 Minuten lang auf den Brustbereich (wenn Sie eine Brusthyperplasie haben, können Sie während des Pustens massieren. Massage beim Blasen wird auch Brüste entwickeln)

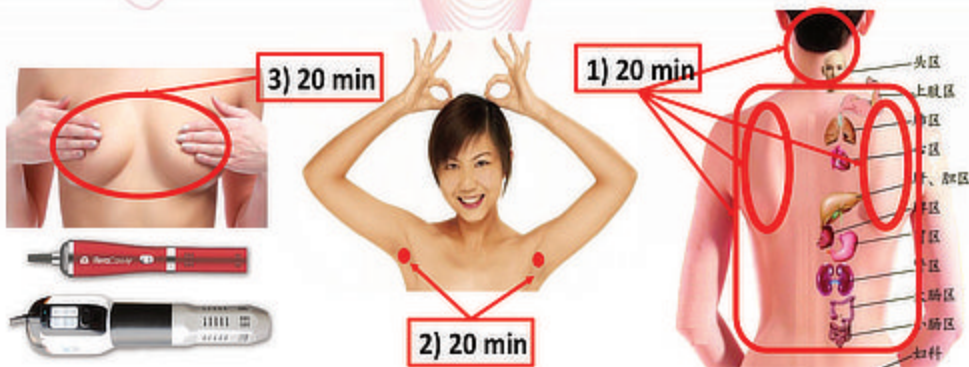

15. Milz Magen-Darm-Physiotherapie:

Zuerst 25 Minuten lang auf den Nacken und den gesamten Rücken blasen, dann 20 Minuten lang auf die Milz und die Magengegend blasen, insgesamt 45 Minuten lang (nicht blasen, wenn der Magen blutet).

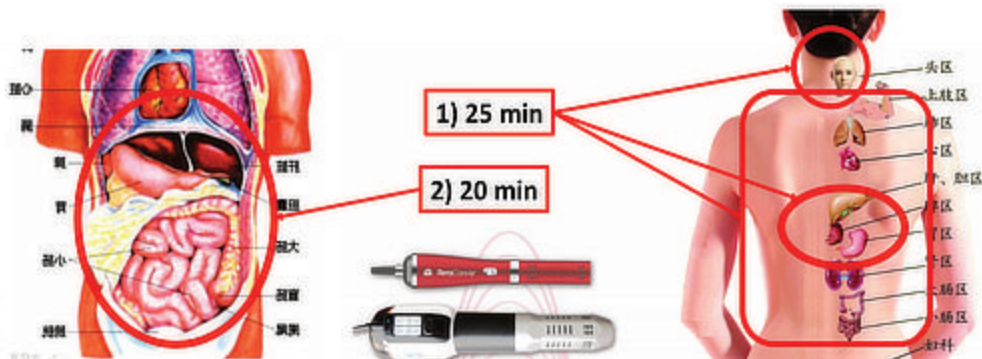

16. Schmerzen im unteren Rücken:

Blasen Sie 10 Minuten lang auf die Handfläche und die Fußsohlen, dann 20 Minuten lang auf den gesamten Rücken und Nacken und schließlich 20 Minuten lang auf die schmerzende Stelle, insgesamt 50 Minuten.



17. Verstopfung, Darmprobleme:

Blasen Sie zuerst den gesamten Rücken, dann 20 Minuten lang den Lungenbereich und schließlich 25 Minuten lang den gesamten vorderen Teil des Bauches, insgesamt 45 Minuten lang.

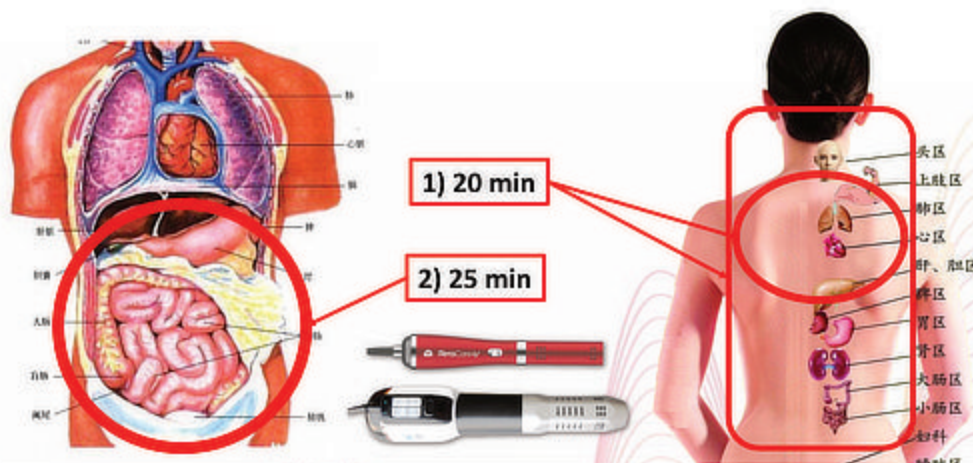

18. Weibliche gynäkologische Probleme:

Zuerst blasen Sie das ganze Gesäß und die Taille, mehr auf den Ming-Männer-Punkt für 30 Minuten, dann blasen Sie die vordere Leiste und den Unterbauch für 10 Minuten. Zuletzt stellen Sie das Gebläse auf niedrig, um auf den Damm für 20 Minuten zu blasen. (Mehr Leukorrhoe, Menstruationsverwirrungen und Fremdkörper sind Anzeichen für Heilungseffekte)

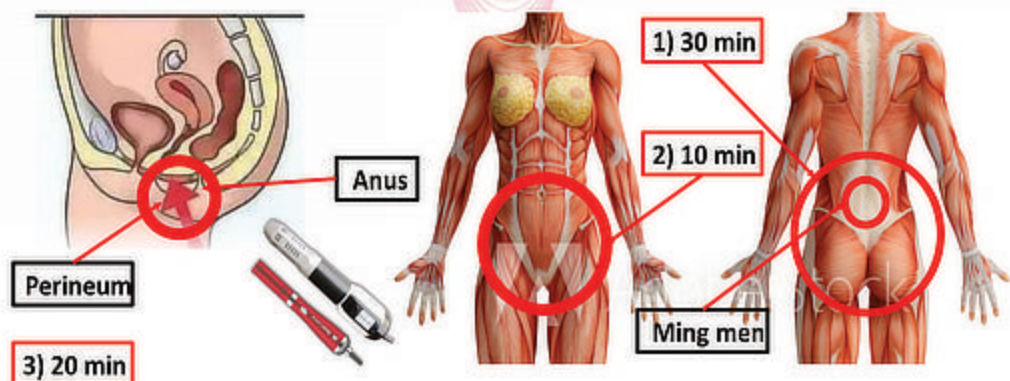

19. Männliches Geschlechtsorgan, Prostataprobleme:

Blasen Sie zuerst die gesamte Taille und Nierenbereich, mehr auf die Ming Männer Punkt für 30 Minuten, dann blasen die vordere Leiste und Unterleib 10 Minuten, und schließlich blasen Sie auf den Damm im Stehen für 20 Minuten. Setzen Sie dazu den Gebläse Schalter auf niedrig.

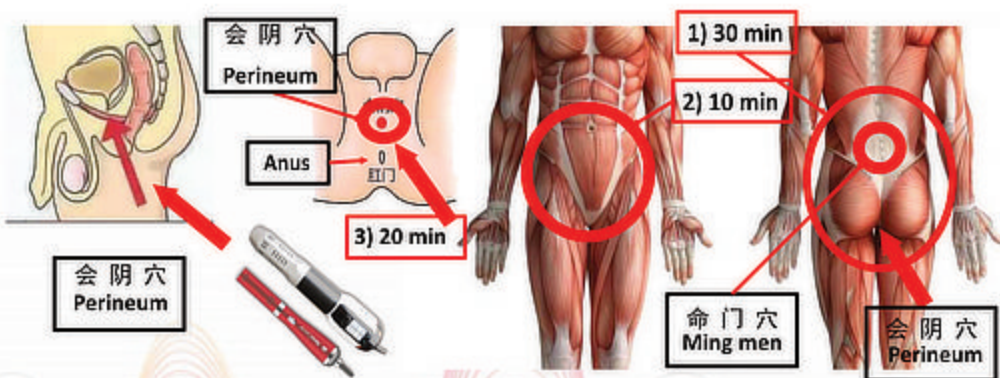

20. Hämorrhoiden-Therapie:

Zur Regulierung der inneren Organe zunächst 20 Minuten lang den gesamten Rücken blasen, den Lungenbereich stärken, dann 20 Minuten lang auf die Hämorrhoiden blasen, 20 Minuten lang die Handflächen und Fußsohlen blasen.

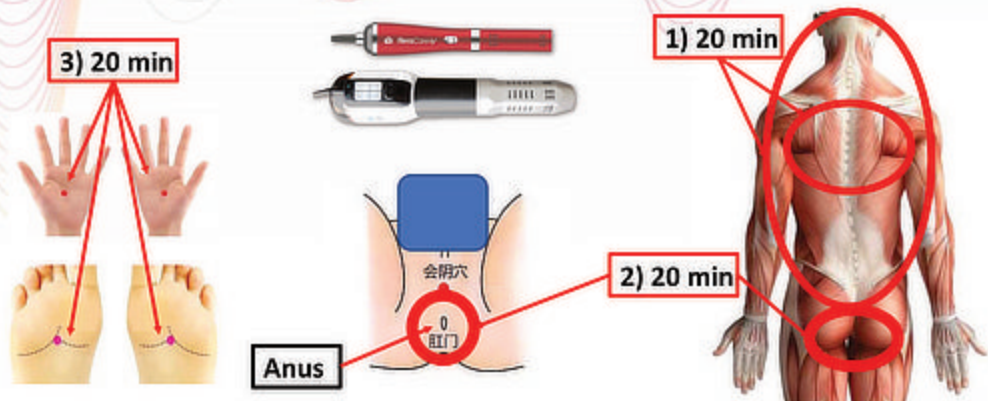

21. Regulieren Sie Fußpilz und Onychomykose:

Blasen Sie zuerst 30 Minuten lang auf den Rücken, stärken Sie den Leber- und Gallenblasenbereich, und blasen Sie dann 30 Minuten lang auf die Füße, insgesamt 60 Minuten lang.

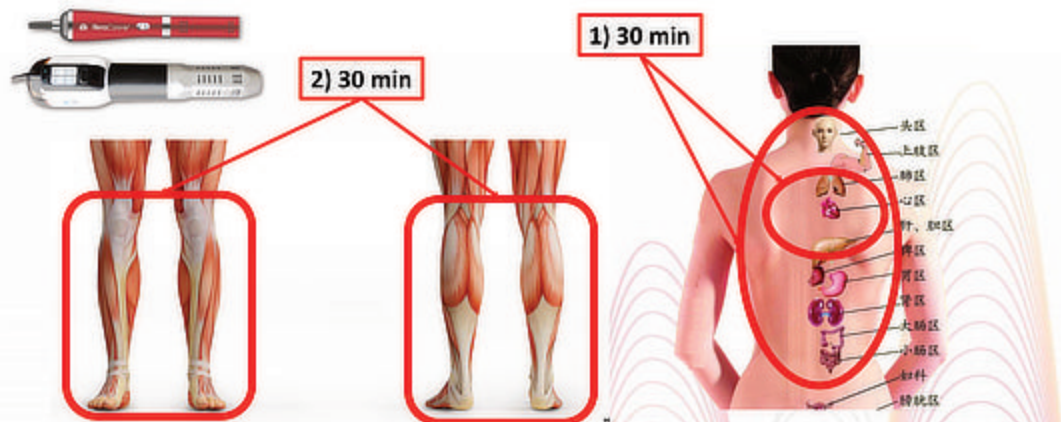

22. Hautprobleme:

Blasen Sie zuerst den gesamten Rücken, mehr auf den Lungenbereich, und dann blasen Sie auf die Hautproblemzonen für 60-90 Minuten jede Therapie. (Während des Prozesses ist die Haut juckender oder Blasen, das sind heilende Effekte)



23. Problem bei Wunden :

Pusten Sie einfach 15 Minuten lang in kreisenden Bewegungen auf die Wunde. 2~3 Mal am Tag

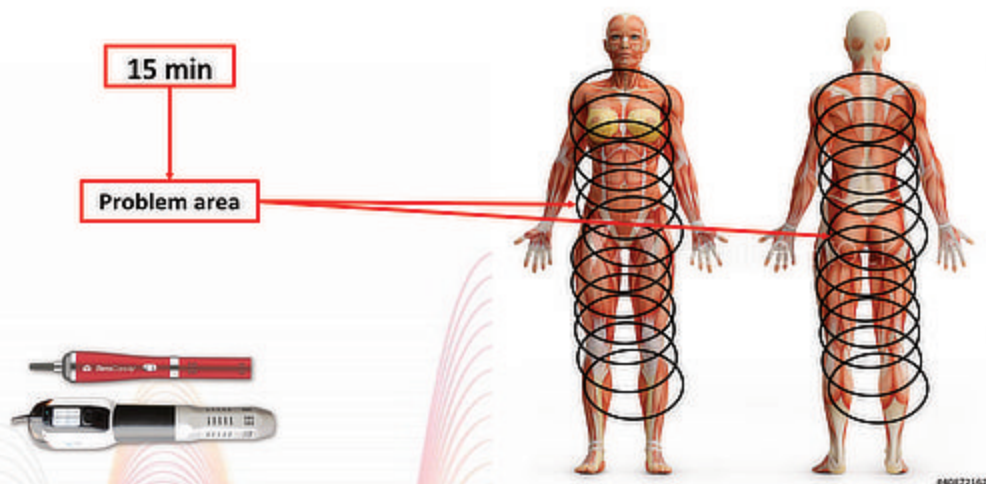

24. Schlaflosigkeit und schlechter Schlaf:

Zuerst 25 Minuten lang auf Schultern, Nacken und Rücken blasen, insgesamt 50 Minuten.

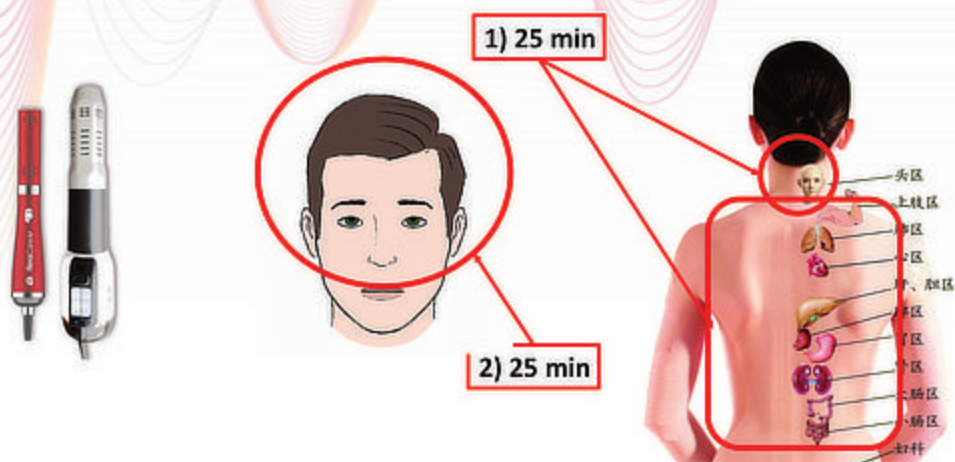

25. Entzündung der Mandeln (Halsentzündung):

Zuerst 20 Minuten lang auf die Schultern und den Nacken blasen, dann direkt in den Rachen blasen, 25 Minuten lang dabei ein- und ausatmen. (Wenn Sie während des Prozesses Fieber und mehr Nasenausfluss haben, ist das ein normaler Heileffekt, setzen Sie die Therapie fort)

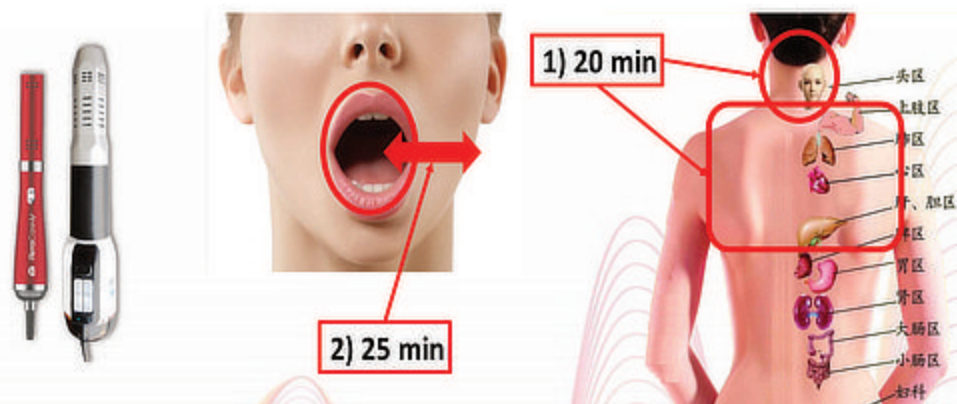

26. Hyperthyreose:

Blasen Sie zuerst 25 Minuten lang den Nacken, die vordere und hintere Lebergegend, dann 25 Minuten lang die Hyperthyreosegegend (während des Prozesses können Blasen, Rötungen und Hitze als normale Entgiftungserscheinungen auftreten).

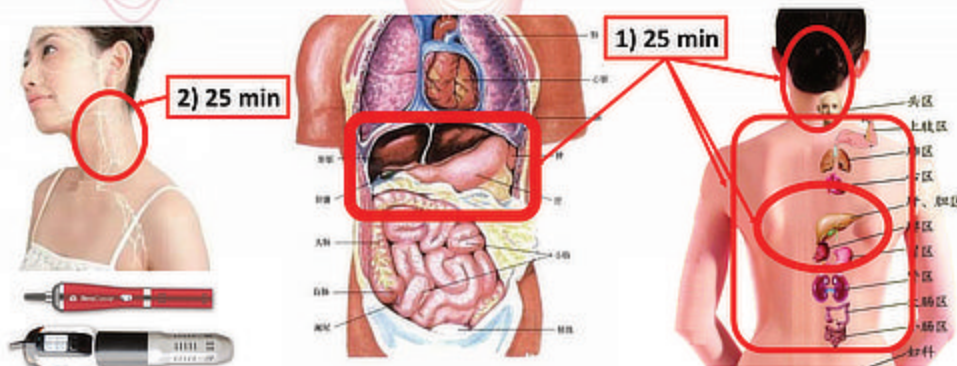

27. Krampfadern:

Zuerst 10 Min. auf die Handflächen und Fußsohlen pusten, dann 25 Min. auf den gesamten Rücken, mehr auf die Hauptnerven und den Lungenbereich, schließlich 25 Min. auf die Krampfadern pusten (Juckreiz, Blasenbildung sind Zeichen der Besserung)



28. Gicht-Konditionierung:

Zuerst blasen Sie die Handflächen und Fußsohlen 10 Minuten, dann blasen Sie den gesamten Rücken mehr auf die Milz, Magen, Leber, Gallenblase und Nierenbereich 25 Minuten, dann blasen Sie den schmerzhaften Bereich für 25 Minuten, (Blasen, Schmerzen in anderen Bereich ist ein Zeichen der Verbesserung)



29.) Rheumatische Gelenkschmerzen:

Zuerst 10 Minuten lang auf die Handflächen und Fußsohlen blasen, dann 20 Minuten lang auf den gesamten Rücken, und dann 30 Minuten lang auf alle Gelenke blasen, vor allem auf die schmerzhaften Gelenke (wenn Blasen erscheinen, ist es zwischenschmerzhafter, aber es ist ein Verbesserungseffekt)



30. Fettleibigkeit, Gewichtsverlust und Feuchtigkeit:

Blasen Sie zuerst die Handflächen und Fußsohlen 10 Minuten lang, dann blasen Sie den gesamten Rücken, mehr auf den Milz-, Magen-, Leber- und Gallenblasenbereich für 25 Minuten, und dann blasen Sie auf den vorderen Bauch, beide Oberschenkel 25 Minuten lang.



31. Hoher Blutdruck:

Zuerst 30 Minuten lang auf die Handfläche und die Außenseite der Hand blasen, dann 30 Minuten lang auf die Fußsohle und die Innenseite der Füße, wenn es besser ist, 30 Minuten lang auf den Rücken blasen. Hinweis: Blasen Sie bei hohem Blutdruck in der 1. Woche nicht auf den Kopf, sondern nach unten auf den Rücken. Wenn Sie nach oben blasen, schwitzen Sie mehr und der Blutkreislauf wird schneller.



32. Blutzucker:

Zuerst 30 Minuten lang auf die Handfläche und die Außenseite der Hand, dann 30 Minuten lang auf die Fußsohle und die Innenseite des Fußes blasen, dann 30 Minuten lang auf die vordere Körpermitte vom Kinn bis zur Blase, von oben nach unten blasen (Hinweis: Die Therapiezeit bei niedrigem Blutzucker sollte nicht zu lang sein und darauf achten, dass die Körperenergie wieder aufgefüllt wird).



33. Hemiplegie:

Pusten auf den ganzen Körper, zuerst auf Handflächen und Fußsohlen Füße, beide Arme und Beine, auch den Lymphbereich für 30 Minuten, dann den Kopf und Hinterkopf, Nacken für 30 Minuten, Konzentration und Stärkung des Rückenmeridians und der vorderen Vene für 30 Minuten.

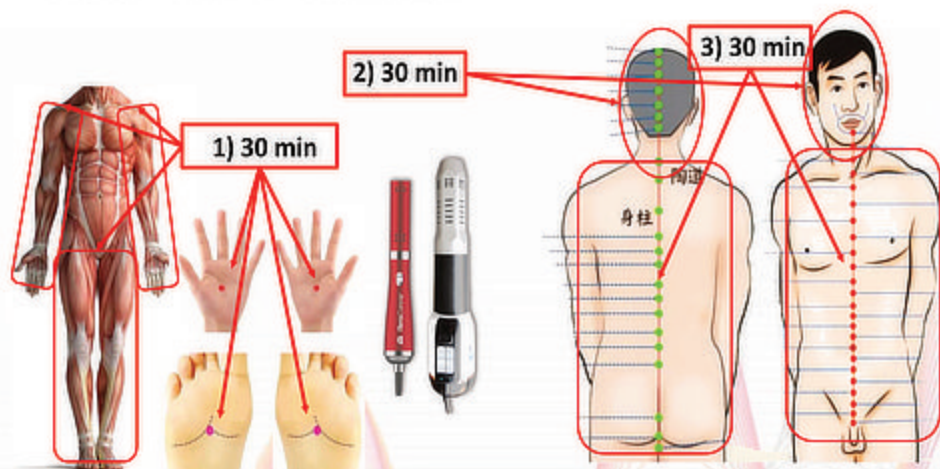

34. Um Kälte und Feuchtigkeit zu vertreiben:

Zuerst die Handflächen und Fußsohlen 20 Minuten lang ausblasen, dann den ganzen Rücken ausblasen, mehr auf die Milz und den Magenbereich und den Nabel 30 Minuten lang, insgesamt 50 Minuten lang.



35. Die Nieren und das Yang beleben:

Zuerst 20 Minuten lang auf die Handflächen und Fußsohlen blasen, dann 30 Minuten lang auf den Rücken, mehr auf die Mitte, die Nieren und dann den Nabel blasen.

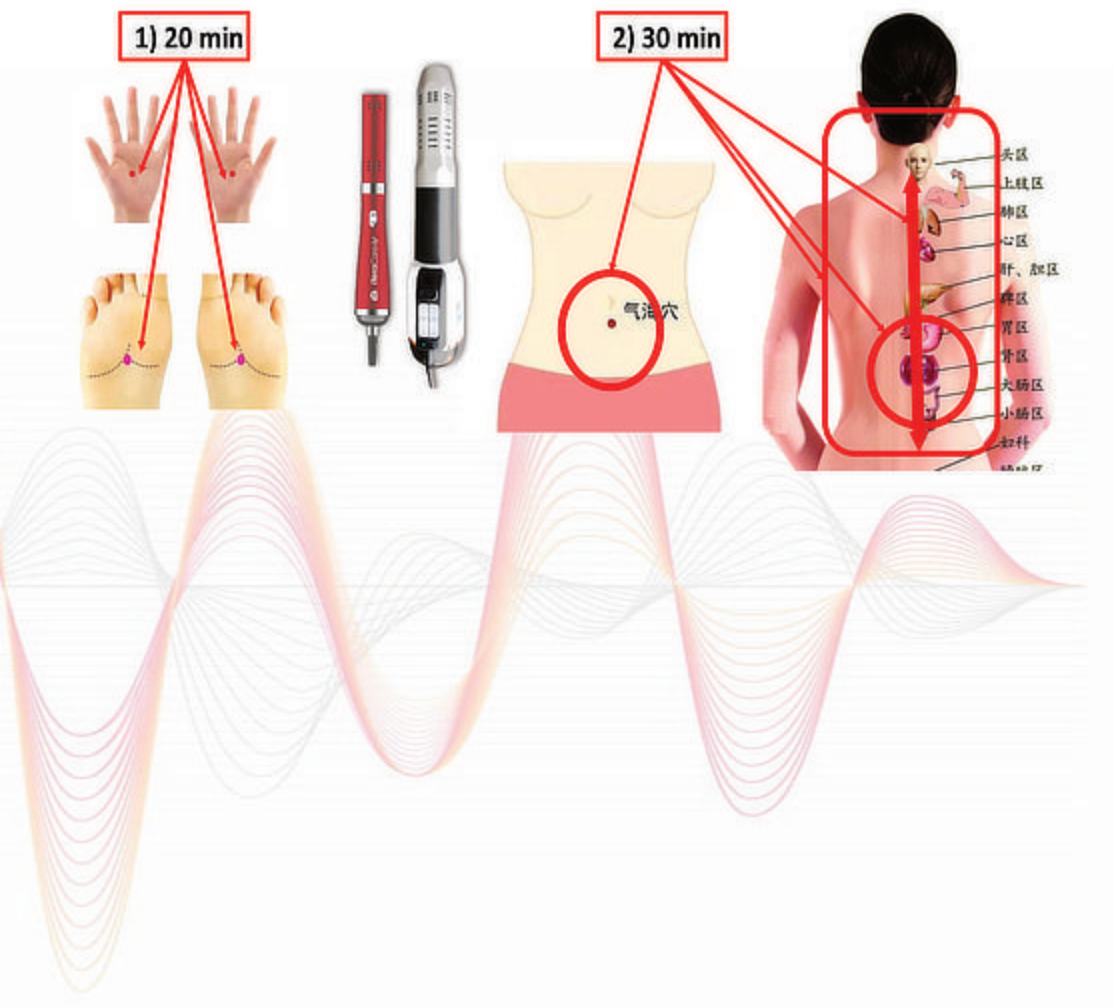

Auge

Tränen-Drüse

Schleimhäute von
der Nase und des Gaumens

Unterkiefer-Drüse

Unterzungen-Drüse

Schleimhaut des
Mundes

Parotis Drüse

Aorta

Obere Hohlvene

Arteria pulmonalis

Herz

Untere Hohlvene

Kehlkopf

Luftröhre

Bronchien

Lunge

Speiseröhre

Magen

Blutgefäße im
Bauchraum

Leber

Gallenblase

Bauchspeicheldrüse

Nebennierendrüsen

Dünndarm

Dickdarm

Blinddarm

Nieren

Blase

Genitalien

Geschlechtsorgane

Obere
Halsganglien

Nervus pharyngeus
glossus

Nervus vagus

Nervus
cardiopulmonalis

Arteria
subclavia

Arterie
vertebralis

Solarplexus

Oberer
Mesenterialplexus

Unterer
Mesenterialplexus

Nervus pelvicus

Funktion der Rückenmarksnerven

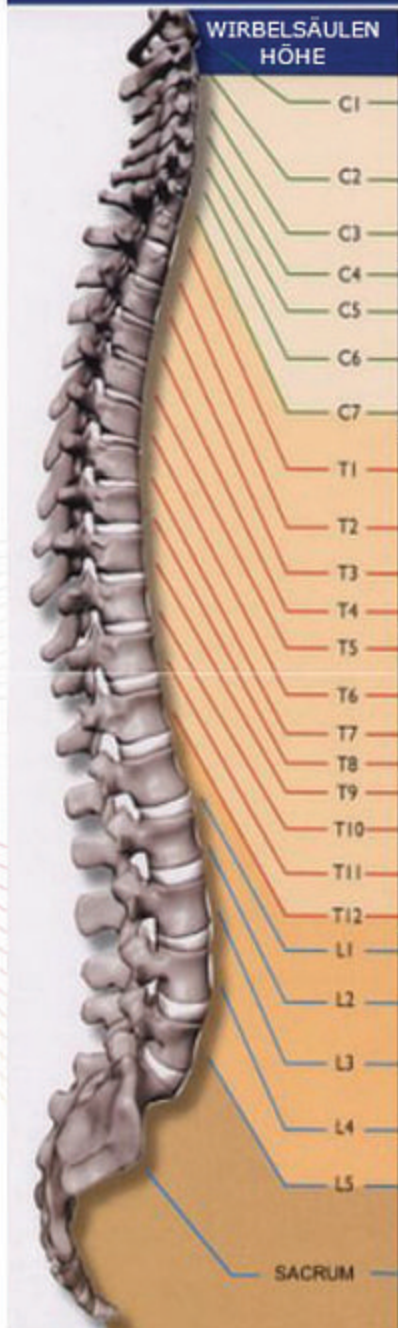

WIRBELSÄULEN HÖHE	BEREICH ODER ORGAN	MÖGLICHE SYMPTOME
C1	HAUPTSTEUERUNG FÜR DAS GESAMTE NERVENSYSTEM GEHIRN	KOPFSCHMERZEN • MIGRÄNE OHRENSCHMERZEN • ERKÄLTUNG GRIPPE • HALSSCHMERZEN NEBENHÖHLENTZÜNDUNG
C2	HYPOPHYSE • GESICHT • OHREN NASE • KOPF • NEBENSCHILDDRÜSE, ZWERCHFELL • NACKEN • MUSKELN	MÜDIGKEIT • SCHWINDEL ANGSTZUSTÄNDE • ALLERGIE GEDÄCHTNISVERLUST SEH- ODER HÖRSTÖRUNGEN
C3	KOPFHAUT • NEBENHÖHLEN ZUNGE • ZÄHNE • KIEFER SCHILDDRÜSE	
C4	HALSMUSKULATUR	GEWICHTSABNAHME
C5	SCHILDDRÜSE • NEBENHÖHLEN MUND • STIMMBÄNDER • MANDELN	ERKÄLTUNG • SCHLAFLOSIG- KEIT • MÜDIGKEIT
C6	ARM	ERKÄLTUNG/GRIPPE
C7	ELLENBOGEN • HANDGELENKE HÄNDE • FINGER NEBENSCHILDDRÜSE • SPEISE- RÖHRE • QUER ÜBER DIE SCHULTERN	SINUSITIS • KOPFSCHMERZEN, HALSSCHMERZEN • SCHWIN- DEL • ALLERGIE • REFLUX- TAUBHEIT • KRIBBELN
T1	HERZ • LUNGE • THYMUS BRONCHIEN • LUFTRÖHRE	HERZERKRANKUNGEN • ASTHMA BRONCHITIS • VERDAUUNGSSTÖ- RUNGEN • SCHLUCKBESCHWER- DEN • ÜBELKEIT
T2	HERZ • BRUST • BRUSTFELL GALLENBLASE • ARME • ÜBER DIE SCHULTERN • OBERER RÜCKEN • SCHULTERBLÄTTER	KOPFSCHMERZEN • MÜDIGKEIT RIPPENFELLENTZÜNDUNG CHRONISCHER HUSTEN
T3		KURZATMIGKEIT • BLÄHUNGEN NACH DEM ESSEN
T4		
T5	MAGEN • BAUCHSPEICHEL- DRÜSE • MILZ • LEBER • ZWÖLFINGERDARM • BAUCHFELL • MITTLERER RÜCKEN	GASTRITIS • MAGENGESCHWÜRE VERDAUUNGSSTÖRUNGEN HEISSHUNGER AUF SÜSSES KOPFSCHMERZEN • MÜDIGKEIT VERGIFTUNGSERSCHEINUNGEN HAUTAUSSCHLÄGE
T6		ERKÄLTUNGSANFÄLLIGKEIT DIABETES • HYPOGLYKÄMIE
T7		
T8		
T9		
T10	NEBENNIEREN • DÜNNDARM • NIEREN • MITTE UNTERER RÜCKEN	STRESS • MÜDIGKEIT REIZDARM • NESSELSUCHT EKZEME • HAUTAUSSCHLÄGE BLUTHOCHDRUCK BLÄHUNGEN
T11		WASSEREINLAGERUNGEN
T12		
L1	DICKDARM DÜNNDARM DARMKLAFFE	VERSTOPFUNG • DURCHFALL BLÄHUNGEN • VÖLLEGEFÜHL REIZDARM • BLASENENTZÜN- DUNG • SCHMERZHAFTES WASSERLASSEN • BETTNÄSSEN
L2	BLINDDARM • PROSTATA HODEN	HÄMORRHOIDEN
L3	FORTPFLANZUNGSORGANE REKTUM	MENSTRUATIONS- BESCHWERDEN • RÄMENSTRUELLES SYNDROM
L4	HARNRÖHRE UNTERER RÜCKEN • BECKEN GESÄSS • LEISTE	UNREGELMÄSSIGE PERIODEN MENOPAUSE UNFRUCHTBARKEIT
L5	OBERSCHENKEL • KNIE KNÖCHEL • FÜSSE • ZEHEN • ISCHIASNERV	NIEDRIGER SEXUALTRIEB TAUBHEIT ODER KRIBBELN HEFEINFEKTIONEN ISCHIASSCHMERZEN VERSTAUCHTE KNÖCHEL
SACRUM		

Grafik Fußreflexzonenmassage

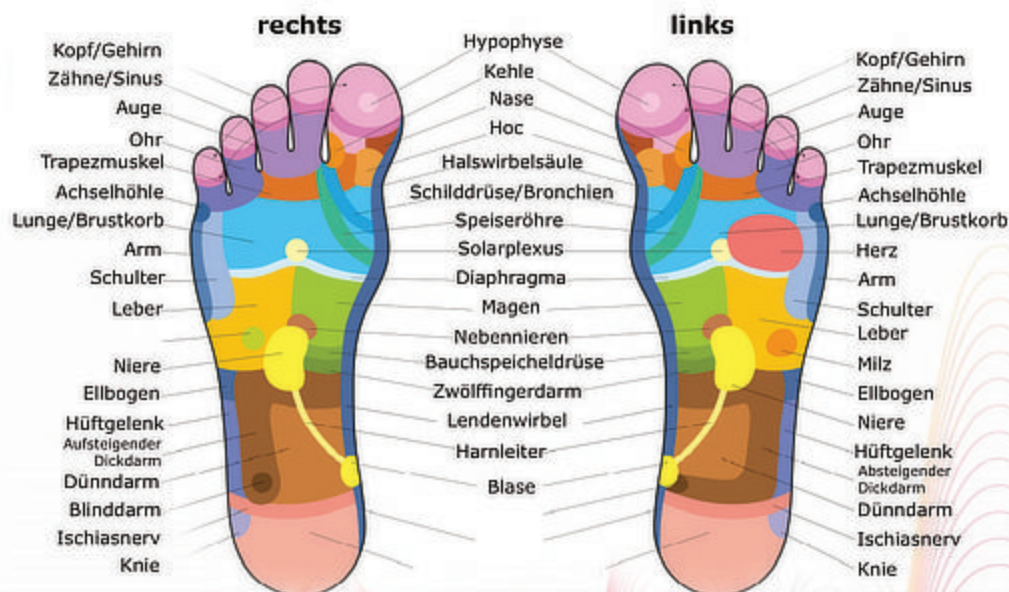

Grafik Handreflexzonenmassage

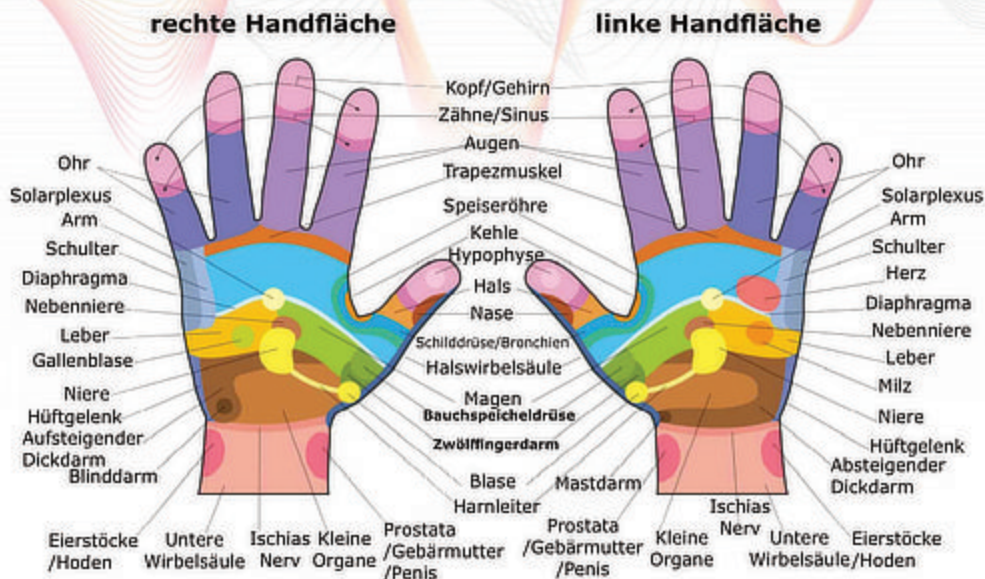

i-Tera.Care Geräte



iTeraCare-Classic

Dieses Gerät eignet sich hervorragend als Begleiter für unterwegs und auch für zu Hause, für den unregelmäßigen Einsatz.

Preis: 499.- US \$



iTeraCare-Premium

Dieses Gerät sollte in jedem Haushalt zu finden sein. Es eignet sich hervorragend für den täglichen Einsatz zu Hause und für die ganze Familie.

Preis: 1.497.- US \$



iTeraCare-PRO

Dieses Gerät ist, wie der Name bereits verrät, für den professionellen Einsatz, bei Physio-Therapeuten, Heilpraktikern und sonstigen medizinischen Fachkräften gedacht. Es eignet sich für den täglichen Dauereinsatz bei Patienten.

Preis: 4.990.- US \$

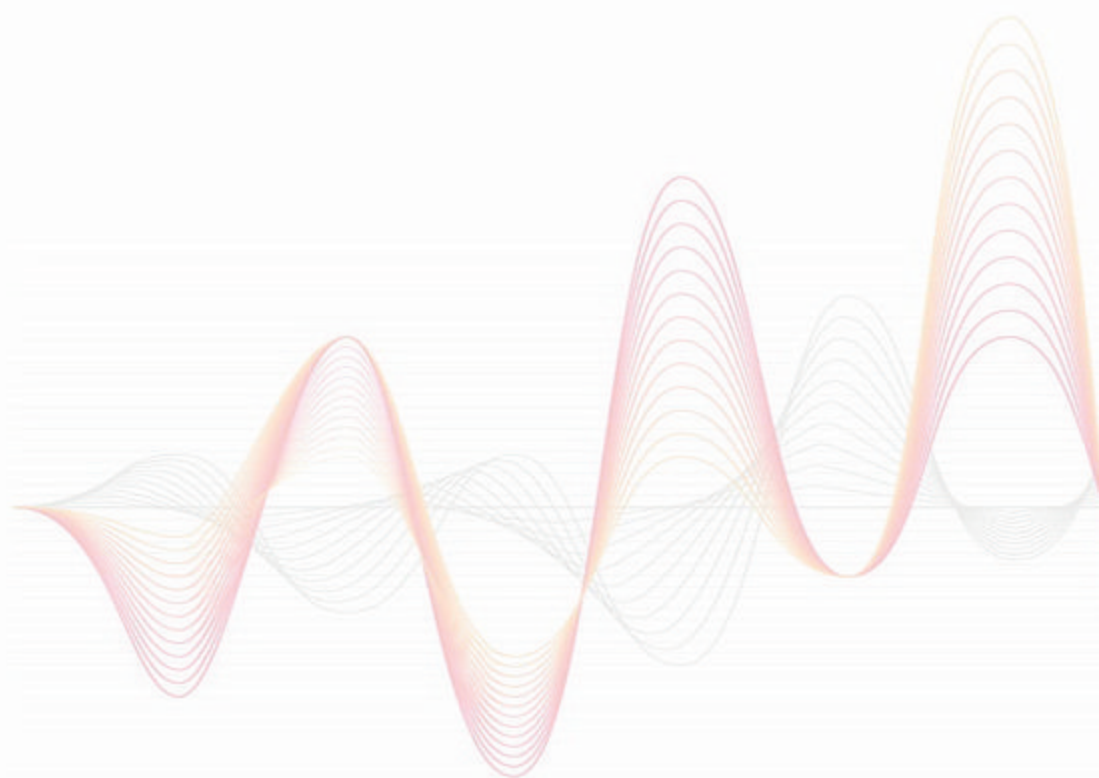

SDoC's Compliance Information Statement

No.: PTC2103100902E-FC01

Applicant : Dongshian Desheng Health Technology Co., Ltd.
Address : No. 32-6 Binhe Road, Nushan town, Donghai County, Liangyungang
Manufacturer : Dongshian Desheng Health Technology Co., Ltd.
Address : No. 32-6 Binhe Road, Nushan town, Donghai County, Liangyungang
Trade Mark : N/A
Product : Teraheer light wave therapy apparatus
Model No. : DS-608

The submitted sample of the above equipment has been tested and found to comply with the following requirement of 47 CFR of PART 15.
The assessment of compliance of the product with the requirements relating to FCC rules was based on the following standards and procedures:

Applicable Standard(s)	Test Report(s) Number
FCC Part 15, Subpart B ANSI C63 A-2014	PTC2103100902E-FC01

This verification is part of the full test report(s) and should be read in conjunction with it. This verification is based on an evaluation of one sample of above mentioned product. It does not imply assessment of the production of the product. Without the written approval of Precise Testing & Certification Co., Ltd., this verification is not permitted to be reproduced, except in full, it is not permitted to use the test lab's logo.



Jacky Ou
Jacky Ou
Manager
Date: April 2, 2021

Precise Testing & Certification (Guangdong) Co., Ltd.
Building 1, No. 8, Tongxin Road, Dongshian Street,
Dongguan, Guangdong, China
Tel: 86 755 38881223 Web: www.precise-testing.com
Mail: inquiry@precise-testing.com



CERTIFICATE OF CONFORMITY

No.: PTC2103100902E-EM01

Applicant : Dongshian Desheng Health Technology Co., Ltd.
Address : No. 32-6 Binhe Road, Nushan town, Donghai County, Liangyungang
Manufacturer : Dongshian Desheng Health Technology Co., Ltd.
Address : No. 32-6 Binhe Road, Nushan town, Donghai County, Liangyungang
Trade Mark : N/A
Product : Teraheer light wave therapy apparatus
Model No. : DS-608

The submitted sample of the above equipment has been tested and found to comply with the following European Directive:

EMC Directive - 2014/53/EU

Applicable Standard(s)	Test Report(s) Number
EN 55014-1:2015/AM1:2020 EN 55014-2:2015 EN 61000-3-2:2019 EN 61000-3-3:2013/AM1:2019	PTC2103100902E-EM01

This certificate is part of the full test report(s) and should be read in conjunction with it. This certificate is based on an evaluation of one sample of above mentioned product. It does not imply assessment of the production of the product. Without the written approval of Precise Testing & Certification (Guangdong) Co., Ltd., this certificate is not permitted to be reproduced, except in full, it is not permitted to use the test lab's logo. The CE marking may only be used if all the relevant and applicable European Directives are applicable.



Jacky Ou
Jacky Ou
Manager
Date: April 2, 2021

Precise Testing & Certification (Guangdong) Co., Ltd.
Building 1, No. 8, Tongxin Road, Dongshian Street,
Dongguan, Guangdong, China
Tel: 86 755 38881223 Web: www.precise-testing.com
Mail: inquiry@precise-testing.com



Certificates Of Conformity



Test Report

Report No.: PTC2103100902E-EN01

Issue Date: Mar. 24, 2021

Page 1 of 8

Applicant : Dongshian Desheng Health Technology Co., Ltd.
Address : No. 32-6 Binhe Road, Nushan town, Donghai County, Liangyungang

The following merchandise was (were) submitted and identified by client as:

Sample Name : Teraheer light wave therapy apparatus
Model : DS-608
Manufacturer : Dongshian Desheng Health Technology Co., Ltd.
Address : No. 32-6 Binhe Road, Nushan town, Donghai County, Liangyungang
Sample Received Date : Mar. 17, 2021
Completed Date : Mar. 22, 2021

Test Requested and Conclusions(s)

No.	Test Sample	Standard and Requirement	Conclusion(s)
1	Tested materials of submitted samples	RoHS Directive 2011/65/EU and its subsequent amendments regulation (EU) No 2015/863 - Lead (Pb), Cadmium (Cd), Mercury (Hg), Hexavalent Chromium (Cr ⁶⁺), PBBs and PBDEs, Phthalates (DEHP, BBP, DEHP, DBP)	PASS

Test Requested: Pb, Cd, Hg, Cr⁶⁺, PBBs, PBDEs, Phthalates

Mya Ning
Mya Ning / Technical Manager
Precise Testing & Certification (Guangdong) Co., Ltd.

This report is issued based on the general standard, it does not include any test results. The test results are provided in the test report(s) and should be read in conjunction with it. The report is not valid without the test report(s).

Precise Testing & Certification (Guangdong) Co., Ltd. (PTC)
Building 1, No. 8, Tongxin Road, Dongshian Street, Dongguan, Guangdong, China
Tel: 86 755 38881223 Fax: 86 755 38881221 Web: www.precise-testing.com



Test Report

Report No.: PTC2103100902E-EN01

Issue Date: Mar. 24, 2021

Page 2 of 8

Test Result(s)

RoHS - Lead (Pb), Cadmium (Cd), Mercury (Hg), Hexavalent Chromium (Cr⁶⁺), PBBs and PBDEs
Test Method: IEC 62321-5-1:2015, IEC 62321-5:2015, IEC 62321-6:2015, IEC 62321-4:2015, IEC 62321-7:2015, IEC 62321-9:2017, analyzed by EDXRF, AAS & ICP-AES & GC-MS & UV-Vis

No.	Material Description	Pb	Cd	Hg	Cr	Br	Chemical Result (mg/kg)	Conclusion
1	Silvery metal (plug leg.)	BL	BL	BL	BL	BL	—	PASS
2	Black plastic (shell)	BL	BL	BL	BL	BL	—	PASS
3	White plastic with rose red/black coating (shell)	BL	BL	BL	BL	BL	—	PASS
4	Black plastic with bright silvery plating (shell)	BL	BL	BL	BL	BL	—	PASS

Note:

- mg/kg = milligram per kilogram (g/g)
- BL = Not Detected (<0.1)
- Negative = Absence of Cr⁶⁺
- Positive = Presence of Cr⁶⁺, the detected concentration in boiling-water-extraction solution is equal or greater than 0.22 mg/kg with 10 mL of sample surface area.
- The result is obtained by EDXRF for primary screening, if the result exceeds the below limit (BL) and further chemical testing.

Screening limits in mg/kg for regulated elements in various matrices

Elements	Polymer	Metal	Composite Materials
Pb	BL < 100-300 mg/kg (100-300) mg/kg OL	BL < 100-300 mg/kg (100-300) mg/kg OL	BL < 100-300 mg/kg (100-300) mg/kg OL
Cd	BL < 10-30 mg/kg (10-30) mg/kg OL	BL < 10-30 mg/kg (10-30) mg/kg OL	LOD < 0.1 mg/kg (10-30) mg/kg OL
Hg	BL < 100-300 mg/kg (100-300) mg/kg OL	BL < 100-300 mg/kg (100-300) mg/kg OL	BL < 100-300 mg/kg (100-300) mg/kg OL
Cr	BL < 100-300 mg/kg OL	BL < 100-300 mg/kg OL	BL < 100-300 mg/kg OL
Br	BL < 100-300 mg/kg OL	BL < 100-300 mg/kg OL	BL < 100-300 mg/kg OL

BL = Below Limit, OL = Over Limit, IN = Inconclusive, LOD = Limit of Detection

This report is issued based on the general standard, it does not include any test results. The test results are provided in the test report(s) and should be read in conjunction with it. The report is not valid without the test report(s).

Precise Testing & Certification (Guangdong) Co., Ltd. (PTC)
Building 1, No. 8, Tongxin Road, Dongshian Street, Dongguan, Guangdong, China
Tel: 86 755 38881223 Fax: 86 755 38881221 Web: www.precise-testing.com

i-tera.care

Materials Inspection Report

Ihr Ansprechpartner



Hanno Jung
Schillerstr. 10
66987 Thaleischweiler-Fröschen
Tel: 06334 984573
Mobil: 01775320218
E-Mail: info@i-tera.care
Internet: www.i-tera.care